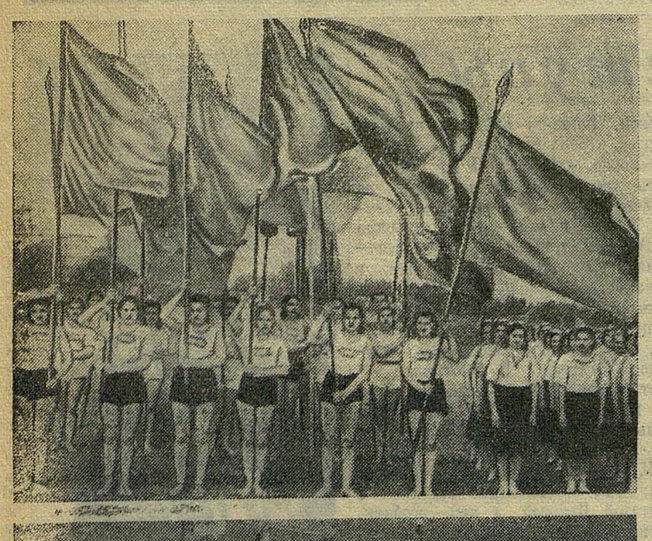

Всесоюзный день физкультурника в Ленинграде. 1. Знаменосцы Приморского и Василеостровского районов на параде на стадионе имени Ленина. 2. Блицтурнир по баскетболу на приз «День физкультурника» на стадионе «Динамо».
Фото М. Мицкевич

Военные действия в Северной Франции

ЛОНДОН, 16 июля (ТАСС). В вечернем сообщении штаба верховного командования экспедиционных сил союзников за 16 июля говорится:

«В западном секторе фронта продолжалось продвижение войск союзников. Войска, наступающие к югу от дороги Карантан—Мариньи, взяли деревню Ла-Тиботри. Получены сведения о продвижении к югу от Омме-д'Артене. Наши войска, атакующие Сен-Ло с северо-востока, продвинулись больше чем на милю и взяли деревню Эмели и достигли пункта, отстоящего на 1.500 ярдов от самого Сен-Ло.

Дальше к востоку в районе Тилли—Эвреси наши войска взяли Бретвиллет. Атаковавшие прошлым вечером в районе Эске части продвинулись примерно на 4.000 ярдов вдоль холмов севернее Эвреси. Выступ линии фронта противника, созданный в результате этой атаки, был ликвидирован сегодня утром, причём были взяты Гаврюс и Бужи».

ЛОНДОН, 16 июля (ТАСС). В американской радиопередаче из Нормандии сообщается, что американские войска находятся сейчас всего на расстоянии 1 мили от Сен-Ло.

ЛОНДОН, 17 июля (ТАСС). В опубликованном сегодня утром сообщении штаба верховного командования экспедиционных сил союзников говорится:

«Войска союзников продвинулись к югу от Ле-Омме-д'Артене и Пон-Эбер. Наши войска создали и расширили предмостное укрепление на другом берегу реки Лозон. Несмотря на ожесточённое сопротивление неприятеля, союзные войска несколько продвинулись. Наши войска продолжали оказывать давление к северу и востоку от Сен-Ло. Союзные войска, преодолевая ожесточённое сопротивление неприятеля, подошли к окрестностям Нуайе на железной дороге Виллер—Бокаж—Кан.

Днём 16 июля основными об'ектами операций авиации союзников являлись коммуникации противника».

ЛОНДОН, 17 июля (ТАСС). В вечернем сообщении штаба верховного командования экспедиционных сил союзников от 17 июля говорится:

«Войска союзников продолжали оказывать давление и проникли на незначительную глубину во вражескую оборону. Несколько патрулей перешли через затопленный бассейн реки Э близ Лессэ. Войска союзников угрожают боковой шоссейной дороге Перье—Сен-Ло в окрестностях Ле-Мениль-Биго. Нами занят Ремийи-Сюр-Лозон. Наши патрули находятся к востоку и юго-востоку от Эвреси, хотя город нами не занят.

Авиация союзников совершила ряд налётов на вражеские железнодорожные об'екты».

ФРАНЦУЗСКИЕ ПАТРИОТЫ ОСВОБОДИЛИ ГОРОД СЕН-ЖЮНЬЕН

ЖЕНЕВА, 17 июля (ТАСС). Из Франции сообщают о новых успешных операциях отрядов внутреннего сопротивления. На-днях французскими патриотами освобождён от немецких оккупантов город Сен-Жюньен в департаменте Верхняя Вьенна. В этой операции французские партизаны получили поддержку всего населения этого города. По сигналу партизан жители Сен-Жюньена напали на немецкий гарнизон и вишистскую полицию. Очень немногим гитлеровцам и их прихвостням удалось бежать из города. Однако и те, кто успел скрыться, были настигнуты в окрестностях и также уничтожены. Партизаны захватили всё вооружение немцев и награбленное ими имущество и продукты. Ставленники Виши изгнаны из городской администрации. Избран республиканский муниципалитет. Национальный трёхцветный флаг реет над освобождённым французским городом.

Французские патриоты напали на военно-полицейскую школу в департаменте Изер. В этой школе немецкие инструкторы готовили кадры провокаторов и шпиков для выслеживания французских патриотов и борьбы с ними. Партизаны совершили нападение на школу днём во время занятий. Нападение было настолько внезапным, что полицейские не успели схватиться за оружие, как более полусотни из них было уничтожено меткими очередями из автоматов и винтовок. Прежде чем полицейские опомнились и прежде чем прибыли подкрепления, партизаны скрылись, не понеся никаких потерь.

Близ Лиона отряд «вольных стрелков» устроил засаду и забросал гранатами грузовик с немецкими парашютистами, возвращавшимися с тренировки. Метко брошенные гранаты разорвались в грузовике. Все 18 находившихся в машине гитлеровцев были убиты.

ЛОНДОН, 16 июля (ТАСС). Мадридский корреспондент газеты «Ньюс кроникл» пишет, что французские организации сопротивления установили свой контроль в ряде районов Франции. Так, например, район Гренобля и департаменты Изер и Верхняя Савойя по существу находятся под властью вооружённых отрядов французских патриотов. Коммуникации в этих районах полностью контролируются французскими силами сопротивления; передвижение по этим территориям без пропусков, выдаваемых организациями сопротивления, фактически невозможно. Недавно отряд французских патриотов остановил близ Гренобля товарный поезд, шедший под сильной немецкой охраной. Перебив охрану, патриоты разгрузили вагоны, в большинстве которых оказалось продовольствие, а затем взорвали пустой состав.

НАЛЁТЫ АВИАЦИИ СОЮЗНИКОВ НА БЕРЛИН, МЮНХЕН, СААРБРЮКЕН И ВЕНУ

ЛОНДОН, 16 июля (ТАСС). Как сообщило английское министерство авиации, во второй половине дня 15 июля и в ночь на 16 июля самолёты «Ланкастер» и «Галифакс» совершили налёты на склад самолётов-снарядов в Нюкуре (примерно в 25 милях северо-западнее Парижа). Днём бомбардировщики прикрывались самолётами «Спитфайр». Эскадрильи самолётов «Москито» в ночь на 16 июля совершили налёт на Берлин.

ЛОНДОН, 17 июля (ТАСС). Как передаёт агентство Рейтер, 16 июля 1.000 базирующихся на Англию бомбардировщиков «Летающая крепость» и «Либерейтор» в сопровождении примерно 500 истребителей совершили налёт на Мюнхен и Саарбрюкен, в то же время от 250 до 500 американских тяжёлых бомбардировщиков, базирующихся на Италию, нанесли удар военным сооружениям в Вене. В обоих случаях бомбардировка проводилась по приборам через облака.

ЛОНДОН, 16 июля (ТАСС). Штаб войск союзников в Италии сообщает, что во вчерашнем налёте на Плоешти принимали участие от 500 до 750 американских тяжёлых бомбардировщиков. Когда самолёты закончили бомбардировку, то над районом Плоешти поднимались столбы чёрного дыма высотой в 6 тыс. метров, видимые на расстоянии более 150 километров. Бомбардировке подверглись пять нефтеочистительных заводов и один нефтяной промысел. Последний налёт на Плоешти был совершён 9 июля.

Рисунок Влад. ГАЛЬБА

У ВОРОТ ГЕРМАНИИ

На фронте в Италии

Войска союзников в 8 километрах от Ливорно

ЛОНДОН, 16 июля (ТАСС). Специальный корреспондент агентства Рейтер при штабе войск союзников в Италии сообщает, что сегодня части 8-й армии заняли Ареццо, который является важным узлом коммуникаций в Центральной Италии и опорным пунктом оборонительной линии немцев. Ареццо находится в 50 милях к юго-востоку от Флоренции и в 5 милях от долины реки Арно.

ЛОНДОН, 17 июля (ТАСС). Штаб войск союзников в Италии сообщает, что, продолжая свои атаки, войска союзников в Италии значительно продвинулись на ряде участков фронта.

К востоку и западу от долины Тибра войска союзников, преодолевая упорное сопротивление врага, заняли деревню Липпиано.

Американские части 5-й армии, наступающие к реке Арно, отразив ряд сильных контратак, заняли город Лоренцана и несколько деревень. На побережье Лигурийского моря американские передовые отряды находятся в 8 км. от Ливорно. В секторе Поджибонси отражены очень сильные контратаки врага, причём противнику были нанесены потери. Город попрежнему находится в руках французских частей американской 5-й армии.

Вчера соединения тяжёлых бомбардировщиков союзников бомбили аэродром и другие военные об'екты в районе Вены. Самолёты тактической авиации наносили удары по неприятельским об'ектам в Югославии, на Адриатическом море и в Южной Франции.

Во всех этих операциях было уничтожено 44 неприятельских машины. Союзники потеряли 20 самолётов.

БОИ В ЮГОСЛАВИИ

ЖЕНЕВА, 17 июля (ТАСС). Как передают из Югославии, верховный штаб народно-освободительной армии Югославии сообщает, что партизанские отряды продолжают нарушать коммуникации противника. Железнодорожная линия Брод—Винковци в Славонии разрушена в 28 местах, взорван один мост. На железнодорожной линии Батрина—Славонска Пожега партизаны взорвали полотно в семи местах и уничтожили два железнодорожных моста. Близ Славонской Пожеги занят опорный пункт немцев Якшич. Убито 15 вражеских солдат и 6 взято в плен. Захвачено военное имущество.

В Далмации части немецкой дивизии, а также болгарские части предприняли наступательные операции. В Санджаке части народно-освободительной армии развивают успешное наступление.

САМОЛЕТЫ-СНАРЯДЫ НАД АНГЛИЕЙ

ЛОНДОН, 17 июля (ТАСС). Как сообщает английское министерство информации, утром 17 июля самолёты-снаряды появлялись над южными графствами Англии, включая район Лондона. Причинён ущерб, имеются жертвы.

АРЕСТ ТРЕХ НЕМЕЦКИХ ГЕНЕРАЛОВ

ЖЕНЕВА, 17 июля (ТАСС). Швейцарская газета «Сюисс» сообщает, что несколько дней тому назад были арестованы три немецких генерала, командовавшие частями на Восточном фронте, за то, что они высказывались против продолжения войны. «Расследуется, — пишет газета, — ряд дел других немецких офицеров, которые были в составе немецких войск на Восточном фронте и которые сейчас отстранены. Немецкие газеты обращаются с предупреждениями к тем военным кругам, которые, как полагают, придерживаются мнений, что не следует далее продолжать войну».

СМЕЩЕНИЕ ГЕНЕРАЛА ГЕРМАНСКИХ БРОНЕТАНКОВЫХ ВОЙСК

СТОКГОЛЬМ, 17 июля (ТАСС). Газета «Афтонтиднинген» пишет, что, генерал германских бронетанковых войск барон Гейер фон Плеттенбург уволен со своей должности и заменён генералом Фридолином фон Зенгер-Эттерлином. Плеттенбург, пишет газета, принадлежал к окружению Рундштедта и считался «политически неблагонадёжным».

ГИТЛЕРОВЦЫ ВЫВОЗЯТ ЗОЛОТО ИЗ ГЕРМАНИИ В ПОРТУГАЛИЮ

ЖЕНЕВА, 17 июля (ТАСС). Газета «Газетт де Лозанн» сообщила, что, по сведениям из Лиссабона, из Германии в Португалию прибыли немецкие самолёты, нагруженные ящиками со слитками золота.

СТРОИТЕЛЬСТВО НОВЫХ ТОРГОВЫХ СУДОВ И ТАНКЕРОВ В США

ВАШИНГТОН, 17 июля (ТАСС). Правительственная морская комиссия об'явила, что по просьбе об'единённого совета начальников штабов она отдала распоряжение приступить к постройке 262 дополнительных торговых судов и танкеров. Постройка всех этих судов должна быть закончена до 1 июля 1945 года. В указанное количество судов входят: 174 судна типа «Виктори», 7 крупных танкеров, 36 торговых судов каботажного плавания, 30 судов типа «С-1», 15 — типа «С-2».

До сих пор в США всего заказано 520 судов типа «Виктори».

ПРОКОНВОИРОВАНИЕ НЕМЕЦКИХ ВОЕННОПЛЕННЫХ ЧЕРЕЗ МОСКВУ

Утром 17 июля по улицам Москвы двигались нескончаемые колонны пленных немецких солдат и офицеров. Их было 57.600 человек. Но это лишь часть той огромной массы военнопленных, которые захвачены меньше чем за месяц наступающими войсками 1, 2 и 3 Белорусских фронтов. Они следуют через Москву в лагери для военнопленных.

Среди них те, кто ещё месяц назад верил бредням гитлеровской пропаганды о «неприступности» укреплённых линий, кто думал отсидеться за их бетоном и сталью, под прикрытием их бесчисленных огневых точек. Есть и те, кто побывал в «тисках» под Витебском, Бобруйском и Минском, кто в бессильной ярости метался от одной стенки «котла» к другой, повсюду натыкаясь на непроходимую завесу огня, и, в конце концов, понял бессмысленность дальнейшего сопротивления, сложил оружие и поднял руки вверх.

Рядом с типичными «тотальниками» — 60-летними седобородыми стариками и 16-летними юнцами — шагают рослые кадровые солдафоны, которые думали, что война — это лишь грабежи и безнаказанное истребление мирного населения.

Вдоль Ленинградского шоссе, улицы Горького, Садового кольца и других улиц, по которым колонны пленных направлялись для погрузки в эшелоны и дальнейшего следования в лагери, выстроились сотни тысяч москвичей. Особенно много среди них женщин. С ненавистью и презрением смотрят они на этот жалкий грязный сброд.

— Вот вы и попали в Москву! — раздаются с тротуаров иронические возгласы москвичей.

Да, это солдаты и офицеры той самой «непобедимой» германской армии, которая три года назад рвалась к нашей столице. Тогда они готовили парадные мундиры и об'ёмистые чемоданы, тогда они предвкушали, как будут насиловать, грабить, убивать, бесчинствовать в «завоёванной» Москве. Кто знает, может быть, среди идущих сейчас пленных каким-то чудом сохранились и те, кто был выделен в «зондеркоманды» для истребления москвичей — ведь с осени 1941 года гитлеровское командование проявляло исключительную заботу и энергию по части создания и специального обучения этих палаческих команд.

В голове колонны идут девятнадцать германских генералов. Всем им, как было оговорено в условиях капитуляции, оставлена полная генеральская форма, знаки различия и ордена. Генералы идут, потупив взор. Видно, жжёт их подошвы мостовая, по которой они собирались гарцовать как завоеватели!

За генералами следует офицерская колонна. Здесь и старшие офицеры, и капитаны, и лейтенанты. Каждый при своих знаках различия, многие с орденами. Старики и желторотые юнцы, командиры полков и рот, уцелевшие за три года войны представители старой немецкой офицерской касты и скороспелые «тотальники». По нашивкам видно, что одни из них танкисты, другие пехотинцы, третьи артиллеристы, связисты, кавалеристы — все виды битого немецкого оружия представлены здесь в этой огромной офицерской колонне.

За нею нескончаемым потоком движутся колонны солдат. Характерно, что у большинства из них довольные выражения лиц — на них словно написано: с нас хватит, мы отвоевались! Они успели во-время поднять руки вверх и видно, что несказанно этому рады.

Это нетрудно понять, если послушать рассказы пленных о том отчаянном, безвыходном положении, в которое поставило их стремительное наступление советских войск. Подполковник Липман, командующий полком, был взят в плен в районе Витебска, фельдфебель Воннебергер — под Бобруйском. Но то, что они рассказывают, похоже, как две капли воды; так было и под Витебском, и под Бобруйском, и восточнее Минска, и в районе Полоцка, и в Вильнюсе, и в десятке других больших и малых «котлов», в которые наступающие советские войска загоняли немецкие войсковые группировки и гарнизоны.

— Перед началом советского наступления, — рассказывает подполковник Липман, — мой полк насчитывал две тысячи человек. К моменту сдачи в плен осталось не более пятисот. Положение наше было безнадёжно, какая бы то ни была связь с высшим командованием отсутствовала. Все его обещания «выручить» оказались ложью. Остатки разбитого полка семь дней бродили по лесам без пищи и отдыха, и, наконец, я отдал приказ сложить оружие и сдаться в плен.

Когда подполковнику Липману сообщают, что германская пропаганда утверждала, будто окружённая в районе Витебска немецкая группировка прорвала кольцо и соединилась с главными силами, он саркастически усмехается и говорит:

— Это абсурд! Такая возможность была абсолютно исключена. Из окружения не вышел ни один солдат.

Слово в слово повторяет это и фельдфебель Воннебергер о бобруйской группировке. Немецкие войска, попавшие в этот «мешок», также провоцировали обещаниями немедленной «помощи», но ожидание «помощи» лишь привело к бессмысленным и бесцельным жертвам. Через несколько дней всем стало ясно: гитлеровские обещания — наглая ложь, надо или погибать, или сдаваться в плен.

В этом убедились все солдаты и офицеры, в течение полутора с лишним часов проходившие сегодня по московским улицам. С ненавистью смотрят москвичи на этих оборванных и грязных «завоевателей», на этих убийц наших братьев и сестёр, на этих грабителей, факельщиков, насильников. Но организованность и дисциплина советских людей сказались и здесь — на всём пути следования колонн военнопленных царила исключительная сдержанность и внешнее спокойствие, не произошло ни одного эксцесса, ни одной попытки дать выход обуревавшим всех чувствам гнева и возмущения.

Организованно прошла погрузка военнопленных в эшелоны. В точно назначенный срок они отбыли к местам своего назначения.

Н. КОЗЕВ

Москва, 17 июля.

ИНОСТРАННАЯ ХРОНИКА

● С начала налётов самолётов-снарядов на Англию из Лондона выехало 133.383 женщин и детей.

● Римский корреспондент агентства Рейтер сообщает, что 15 июля в Риме состоялось заседание итальянского кабинета. Это первое заседание правительства, проведённое в Риме.

● Как передаёт швейцарское радио, власти гор. Парижа предложили эвакуироваться из Парижа всем, кто имеет возможность это сделать, поскольку существует вероятность полного прекращения подачи газа и электричества в городе.

● Контролируемое гитлеровцами парижское радио сообщило, что немецкий военный трибунал в Париже приговорил к смертной казни 6 французов, обвинявшихся в саботаже. Они были немедленно казнены.

● С 11 мая, когда началось нынешнее наступление союзников в Италии, ими было захвачено 40 тысяч пленных.

ЛЕКЦИИ и ДОКЛАДЫ

● Сегодня в Доме партийного актива Горкома ВКП(б) в 19 часов четвёртая лекция для партийно-хозяйственного актива и пропагандистов: **«Основные черты марксистского философского материализма».** Лектор — тов. Эмдин М. В.

● Сегодня в Лектории Горкома ВКП(б) в 19 часов лекция: **«Как человек при помощи науки переделывает живую природу».** Лектор — кандидат биологических наук тов. Новиков И. И.

Лекторий Горкома ВКП(б)
19 июля в 19 часов состоится публичная лекция академика Образцова В. Н. (Москва):
«Железнодорожный транспорт в Великой отечественной войне».

Ответственный редактор
Н. ШУМИЛОВ

ОТ ЛЕНИНГРАДСКОГО ГОРОДСКОГО ФИНАНСОВОГО ОТДЕЛА

В соответствии с решением Исполнительного комитета Ленинградского городского Совета депутатов трудящихся от 10 июля 1944 года Ленинградский городской финансовый отдел предлагает всем гражданам, а также предприятиям, учреждениям и организациям произвести до 10 августа 1944 года обязательную перерегистрацию принадлежащих им велосипедов.

Перерегистрация велосипедов в г. Ленинграде производится в ЛОК Комбанка (Невский пр., 38); в городах Колпино, Пушкин, Кронштадт и Петродворец — в соответствующих местных отделениях банка.

При перерегистрации велосипедов по Ленинграду гражданами уплачивается сбор с транспортных средств в сумме 15 руб. в год за каждый велосипед и по городам Колпино, Кронштадт, Пушкин и Петродворец — в сумме 7 руб. в год.

Предприятия, учреждения и организации от уплаты сбора освобождаются.

Езда на велосипедах без пред'явления регистрационных удостоверений с 15 августа запрещается.

Велосипеды, приобретаемые с 15 августа с. г., должны быть зарегистрированы немедленно в указанном выше порядке.

Лица, виновные в нарушении установленного порядка регистрации велосипедов, подвергаются в административном порядке штрафу до 100 рублей или исправительно-трудовым работам на срок до 30 дней.

Заведующий Ленгорфинотделом
И. ГУЖКОВ

СЕГОДНЯ И ЗАВТРА В ТЕАТРАХ И КИНО

Большой драматический театр им. М. Горького: 18—«Дорога в Нью-Йорк», 19 — «Вишнёвый сад». **Выборгский дом культуры:** 19 — спектакль Московского государственного театра сатиры «Чрезвычайный закон». **Дом культуры им. Первой пятилетки:** спектакли Областного театра оперетты: 18 — «Роз-Мари», 19 — «Марица». **Володарский дом культуры:** спектакли Областного малого драматического театра: 18—«Давным-давно», 19 — «Без вины виноватые». **Клуб НКВД:** 18 и 19—спектакли Московского драматического театра «Кинороман». **Сад отдыха** (закрытый летний театр): 18 и 19 — Государственный хор русской песни под руководством заслуженного артиста РСФСР А. В. Свешникова.

* * *

«Серенада солнечной долины»: Октябрь, Художественный, Колосс, Москва, Баррикада, Спартак, Форум, Молния, Ударник. **«Живи, родная Белорусь»:** Уран. **«Джунгли»:** Родина. **«Небо Москвы»:** Выборгский дом культуры, Дом культуры им. Капранова. **«Монголия»:** Миниатюр. **«Джордж из Динки-джаза»:** Титан. **«Радуга»:** Клуб им. С. Орджоникидзе. **«Жди меня»:** ЦПКиО. **«Наездник из Кабарды»:** Аврора. **«Доктор Калюжный»:** Гигант. **«Подводная лодка «Т-9»:** Совет.

Флаги над стадионами

В этот день трамвай № 12 снова стал стадионным маршрутом. Вагоны переполнены болельщиками и более мирными любителями спорта.

Трамвай спускается с Тучкова моста, погромыхивая, он бежит мимо стадиона имени Ленина. Над единственной уцелевшей бетонной трибуной приветственно колышатся флаги и среди них спортивный — ленинградский: на белом полотнище три голубых продольных линии и большое голубое «Л». С трамвая видно — поле сегодня живое, зелень травы расцвечена яркими костюмами спортивной молодёжи.

Ещё несколько остановок. По горбатому мостику трамвай перебирается на Крестовский остров, ещё недавно военный форпост города на взморье. А теперь, взгляните кругом, — снова остров спорта. Направо — гребные станции с лёгкими «академическими» судёнышками, налево — стадион общества «Правда».

К открытию сезона, ко Дню физкультурника, здесь готовились. В параде, которым начался праздник, не участвовало ни одного мастера спорта. Больше того, едва ли кто-нибудь из тех, кто маршировал сейчас под стягом общества по беговой дорожке, бывал здесь раньше. Это молодёжь, впервые испытывающая радость физических упражнений, лёгкий хмель спортивного азарта.

После очень короткого митинга на площадке разгорается волейбольная схватка, жаркая, страстная, со свечками, с тушением, с «мёртвыми» и прочими неописуемыми мячами. Это первый для подростков официальный матч, о котором не забудут и те из них, кто станет мастером спорта.

Но путь лежит на «Динамо». Здесь центр сегодняшнего праздника. Сюда уже с'ехались сотни участников и тысячи зрителей не только из города, но и с Елагина острова, из ЦПКиО имени Кирова, где открылся водный бассейн.

Здесь, на «Динамо», новички-спортсмены становятся зрителями. Они жадно следят за соревнованиями по лёгкой атлетике, перекочёвывают на теннисные корты, где мастера звенящей ракетки обмениваются стремительно мелькающими на солнце мячами. Тут же проводятся показательные встречи по французской борьбе и английскому боксу.

В баскетбольном турнире неподалеку команда Ленинградского Дома Красной Армии выигрывает у своего противника «Буревестника» со внушительным счётом 34 : 4. Судья вручает малахитовый кубок — приз Дня физкультурника.

Снова общее внимание устремлено на центральное поле. Заслуженный мастер спорта Бармоткин с группой своих учеников показывает прекрасно отделанные вольные движения. Гимнастов сменяют тяжелоатлеты заслуженного мастера спорта Кошелева. Но время подходит к семи, и публика, наградив аплодисментами выступающих, охотно отпускает их.

Впереди самая горячая, самая любимая народом игра. Впереди — футбольный матч.

Встреча эта праздничная. Ленинградским динамовцам предстоит сразиться с одной из сильнейших команд страны — Центральным Домом Красной Армии (ЦДКА). По установившейся за время войны традиции в День физкультурника матч судит фронтовик, майор Николай Харитонович Усов.

Каждый матч имеет свой рисунок, напрасно пытаться его предугадать. И на этот раз никто не мог предвидеть, что мяч в ворота «Динамо» неутомимым, быстроногим, точно бьющим Федотовым будет забит на первой же минуте. Растерянность динамовцев ощущалась недолго. Они вновь переходят в нападение. Один за другим судья фиксирует угловые удары на линии в ворота ЦДКА. Но только на пятнадцатой минуте динамовец Архангельский, получив хорошую подачу, использует её, бьёт по воротам.

Счёт 1 : 1 держится лишь три минуты. Прекрасно бегающий Дёмин (ЦДКА) с хода сильным ударом забивает второй мяч в ворота Ленинграда.

После перерыва все старания динамовцев направлены на то, чтобы отквитаться. Это долго не удаётся, и лишь на двадцать девятой минуте свисток судьи фиксирует 2 : 2.

Ничья? Нет! Через пять минут тот же Дёмин обманывает защиту и забивает третий мяч в ворота «Динамо». Игра становится грубой. На последней минуте вратарь ЦДКА берёт очень трудный мяч и этим закрепляет победу своей команды.

Напряжённая, интересная игра.

Л. НИКОЛЬСКИЙ

* * *

Празднично выглядит стадион имени Ленина.

В полдень начинается парад физкультурников Василеостровского и Приморского районов.

Большое количество зрителей привлекают массовые спортивные соревнования. Победителем оказался Приморский район.

* * *

Около 1.000 юношей и девушек общества «Спартак» участвовали в физкультурном параде в ЦПКиО имени С. М. Кирова.

* * *

Большие спортивные соревнования были проведены на стадионе «Медик», ГОЛИФК, в Таврическом саду и на других стадионах и спортивных площадках города.

ВСЕСОЮЗНЫЙ ДЕНЬ ФИЗКУЛЬТУРНИКА В ОБЛАСТИ

В воскресенье во всех городах и районных центрах нашей области в честь Всесоюзного дня физкультурника были проведены спортивные праздники.

В Тихвине на стадионе состоялись физкультурные выступления. Был проведён массовый заплыв. Состоялась встреча футбольных команд спортивного общества «Локомотив» и школы ФЗО № 4. Матч закончился победой «Локомотива» со счётом 2 : 0.

Физкультурники Малой Вишеры свой традиционный праздник отметили военизированной игрой и состязаниями по плаванию.

Спортивную программу на Всеволожской начали школьники, показавшие гимнастические упражнения.

Бег на 100 метров выиграл работник торфопредприятия «Дунай» тов. Друян, прошедший эту дистанцию за 13 секунд. Первое место в беге на тысячу метров завоевал представитель Назиевских торфоразработок тов. Струков. Его время — 3 минуты 11 секунд. С неплохим результатом пробежала 500 метров Панкратьева (торфоразработки «Ириновка»).

В Луге праздник начался с парада спортсменов, в котором участвовало 800 человек.

В лёгкоатлетических соревнованиях хороших результатов добился Казаков, который прыгнул в длину с разбегом на 6 метров 12 сантиметров.

Были проведены также эстафеты и матчи в волейбол.

В Гатчине на стадионе, красочно оформленном флагами и лозунгами, после парада физкультурников были проведены соревнования по бегу, прыжкам, метанию гранаты и т. д.

ТЕЛЕФОНЫ РЕДАКЦИИ: секретариат—5-39-64, зам. ответственного секретаря—23-83, городская информация—5-22-55, 1-27-72, партийно-пропагандистский отдел—62-60, 60-56, 60-60, 60-19, экономический отдел—4.95-21, 490-89, 494-97, сельскохозяйственный отдел—1-40-23, военный отдел—42.86, 59-22, отдел писем и рабселькоров—1.59-98, 4-82-39, заведующий редакцией—59-14, ночная редакция—5-27-91.

М 02360 ЖГ УМ-1 Заказ № 3102